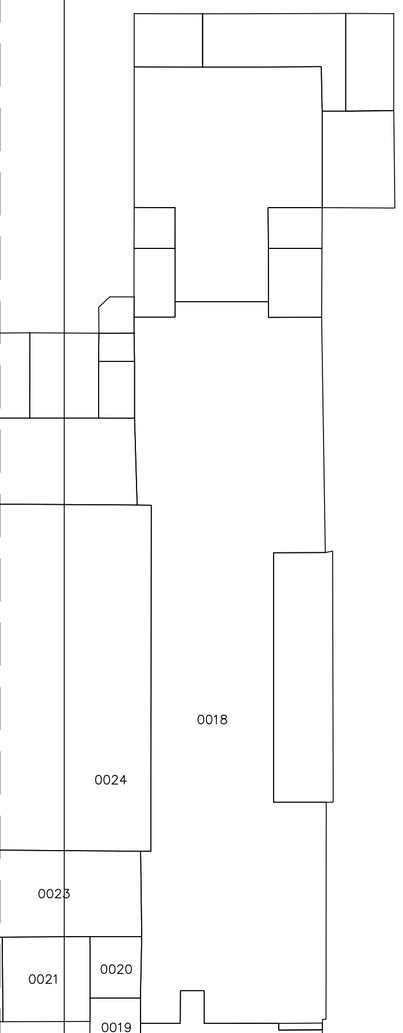

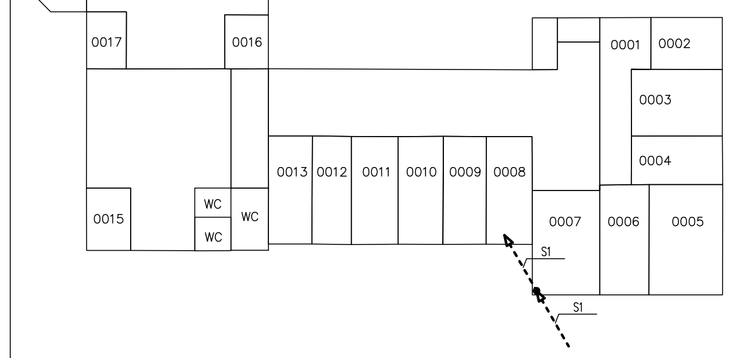

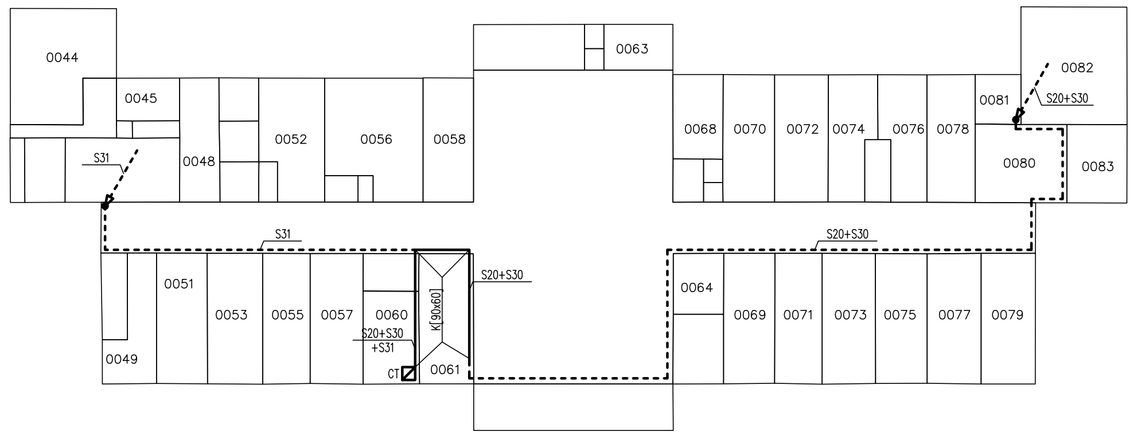

Oznaczenia:

- punkt dystrybucyjny zainstalowany na ścianie pomieszczenia
- punkt dystrybucyjny zainstalowany w szafie 19"
- puszka światłowodowa
- projektowane korytko lub rurka PCV
- projektowane korytko w podłodze technicznej
- istniejące korytko PCV
- przejście korytka, drabinki lub rurki na inną kondygnację

S – oznaczenia kabli światłowodowych (szczegóły na schematach)
K[] – korytko PCV [wymiary]
R[] – rurka sztywna PCV [średnica]

Uwagi:
- We właściwych miejscach stosować wszelkiego rodzaju kształtki korytek takie jak kąty, łuki, zaślepki, złączki i tym podobne.
- Tam gdzie to tylko możliwe, korytka PCV ukrywać w narożnikach pomieszczeń lub załamaniach ścian.
- Otwory w ścianach do przeprowadzenia kabli wykonywać wielkości koryta, w którym kable będą prowadzone.
- Nie przebijać podciągów, belek, ani słupów.
- Korytka prowadzić tak by zapewnić kablom promień gięcia wynoszący 10-krotność średnicy kabla.
- Oba końce kabli światłowodowych opisać ich nazwą.
- Układając kable zachować odpowiedni promień gięcia.
- W każdym punkcie dystrybucyjny (szafie) pozostawić zwinięty zapas każdego kabla światłowodowego długości co najmniej 3 m.

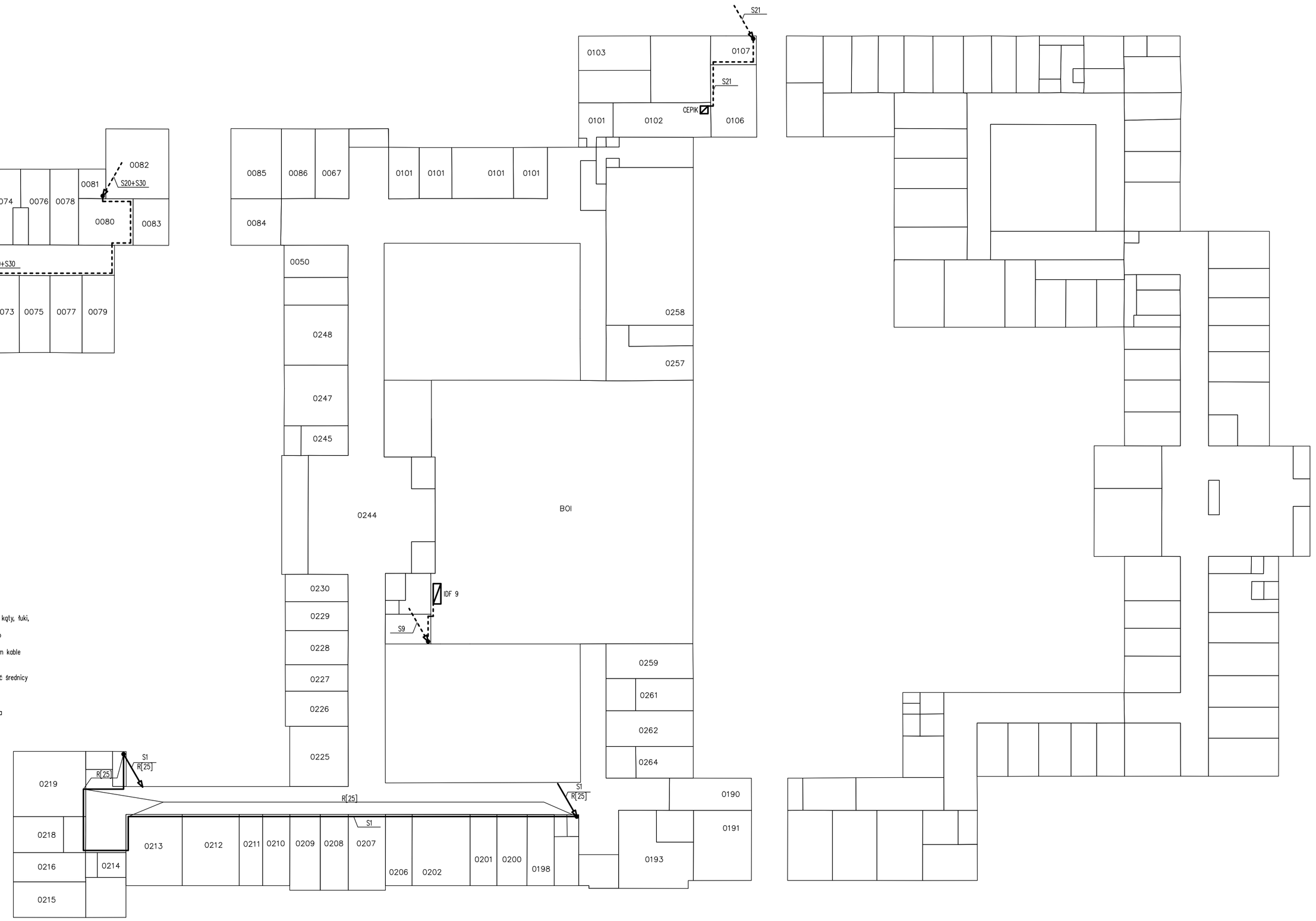

Piwnica

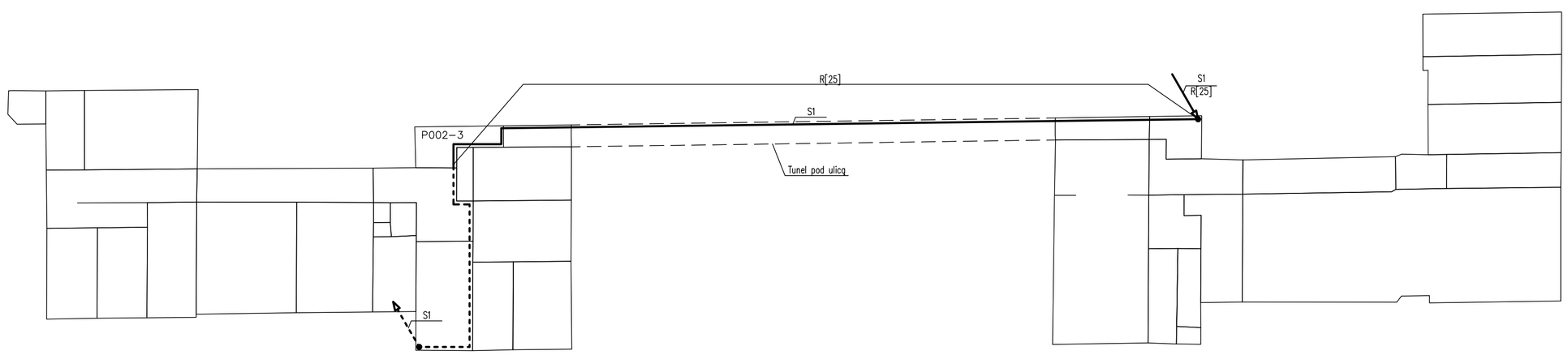

Witold Zioło LAN PROJEKT ul. Bac. Kingi 21, 71-032 Szczecin tel. +48 (91) 432-02-42, 432-04-42 wzielo@lanprojekt.pl	Nr projektu: 05-2008 Data: 03.2008
Tytuł projektu: Rozbudowa sieci światłowodowej w budynku Urzędu Miasta Szczecin, pl. Armii Krajowej 1.	
Tytuł rysunku: Plan sieci światłowodowej – piwnica i parter	
Projektował: mgr inż. Witold Zioło upr. APMPN 313	Podpis:
Wersja: 1	Skala: 1:250 / Nr rysunku: 3